封面

Mi Smart Kettle Pro User Manual · 1
Mi Intelligenter Wasserkocher Pro Benutzerhandbuch · 12
Manuel d'utilisation de Mi Smart Kettle · 24
Manual de usuario de Mi Smart Kettle Pro · 35
Manuale utente Mi Smart Kettle Pro · 46
Руководство пользователя Умного чайника Mi Pro · 57
Inteligentny czajnik Mi Pro Instrukcja obsługi · 69
دليل مستخدم الغلاية الذكية Mi برو · 81

WARRANTY NOTICE·10
GARANTIEERKLÄRUNG · 21
GARANTIA · 33
AVISO DE GARANTÍA · 44
AVVISO SULLA GARANZIA · 55
ГАРАНТИЙНОЕ УВЕДОМЛЕНИЕ · 66
GWARANCJA · 78
إشعار الضمان · 90

封底

For further information, please go to www.mi.com
Manufactured for: Xiaomi Communications Co., Ltd.
Name & Address of Importer: FIMI Electrical Technology Co., Ltd.
6-8/F,Longshine Landmark
Hallway 1F, Building 7-A, Zi Bubing 2, No.1 North of Five Fourth Street, Xiaoli Village Committee of Longhua Sub-district
Office, Shuanglong District, Longgang District, Shenzhen, China

Weitere Informationen finden Sie auf www.mi.com
Hergestellt für: Xiaomi Communications Co., Ltd.
Name und Adresse des Importeurs: FIMI Electrical Technology Co., Ltd.
Hallway 1F, Building 7-A, Zi Bubing 2, No.1 North of Five Fourth Street, Xiaoli Village Committee of Longhua Sub-district
Office, Shuanglong District, Longgang District, Shenzhen, China

Pour plus d'informations, rendez-vous sur www.mi.com
Fabriqué pour Xiaomi Communications Co., Ltd.
Nom et adresse de l'importateur : FIMI Electrical Technology Co., Ltd.
Hallway 1F, Building 7-A, Zi Bubing 2, No.1 North of Five Fourth Street, Xiaoli Village Committee of Longhua Sub-district
Office, Shuanglong District, Longgang District, Shenzhen, China

Para obtener más información, visite www.mi.com
Fabricado para Xiaomi Communications Co., Ltd.
Nombre y dirección del importador: FIMI Electrical Technology Co., Ltd.
Hallway 1F, Building 7-A, Zi Bubing 2, No.1 North of Five Fourth Street, Xiaoli Village Committee of Longhua Sub-district
Office, Shuanglong District, Longgang District, Shenzhen, China

Per ulteriori informazioni, visitare il sito www.mi.com
Fabbricato per Xiaomi Communications Co., Ltd.
Nome e indirizzo dell'importatore: FIMI Electrical Technology Co., Ltd.
Hallway 1F, Building 7-A, Zi Bubing 2, No.1 North of Five Fourth Street, Xiaoli Village Committee of Longhua Sub-district
Office, Shuanglong District, Longgang District, Shenzhen, China

Чтобы получить дополнительную информацию, посетите сайт www.mi.com
Произведено для Xiaomi Communications Co., Ltd.
Название и адрес импортера: FIMI Electrical Technology Co., Ltd.
Hallway 1F, Building 7-A, Zi Bubing 2, No.1 North of Five Fourth Street, Xiaoli Village Committee of Longhua Sub-district
Office, Shuanglong District, Longgang District, Shenzhen, China

Więcej informacji: www.mi.com
Wyprodukowano dla: Xiaomi Communications Co., Ltd.
Nazwa i adres importera: FIMI Electrical Technology Co., Ltd.
Hallway 1F, Building 7-A, Zi Bubing 2, No.1 North of Five Fourth Street, Xiaoli Village Committee of Longhua Sub-district
Office, Shuanglong District, Longgang District, Shenzhen, China

لمزيد من المعلومات، يرجى زيارة الموقع www.mi.com
تصنيع لصالح: Xiaomi Communications Co., Ltd.
اسم وعنوان المستورد: FIMI Electrical Technology Co., Ltd.
4F, Building 7-A, Zi Bubing 1, No. 2 North of Five Fourth Street, Xiaoli Village Committee of Longhua Sub-district Office, Shuanglong District, Longgang District, Shenzhen, China

User Manual Version V1.0

说明书成品尺寸：160*160mm
材质：
封面: 157g金东太空棉哑粉纸, 单面过油;
内页: 68g超码云锦;
单色印刷 PANTONE COOL GRAY 11C

红色字体部分
封面
说明书成品尺寸：160*160mm
材质：
封面: 157g金东太空棉哑粉纸, 单面过油;
内页: 68g超码云锦;
单色印刷 PANTONE COOL GRAY 11C

Precautions

- This appliance can be used by children aged from 8 years and above if they have been given supervision or instruction concerning use of the appliance in a safe way and understand the hazards involved. Children shall not play with the appliance. Cleaning and user maintenance shall not be made by children unless they are older than 8 and supervised. Keep the appliance and its cord out of reach of children aged less than 8 years.
- Appliances can be used by persons with reduced physical, sensory or mental capabilities or lack of experience and knowledge, if they have been given supervision or instruction concerning use of the appliance in a safe way and understand the hazards involved.
- Children shall not play with the appliance.
- Do not use the kettle if the lid is damaged or when you are adding water to it, moving or cleaning it, or even when there is a problem with it. The kettle must be unplugged.
- Do not use this kettle on an inclined or unstable surface, and keep it away from heat sources so as to avoid damage to the kettle or injury to you. Do not place the kettle on the base when it is not in use.
- The kettle must only be used with a grounded power outlet with a rated current of 10 A or more and a rated voltage of 220-240 V. Do not plug the kettle into a power outlet together with other electrical appliances.
- Do not attempt to repair the kettle yourself. Contact Xiaomi's after-sales service or Xiaomi's [authorized] qualified persons for repair.
- Do not open the kettle's lid or pour water out, or operate while the kettle is opening.
- Do not add water above the maximum water level mark. Otherwise, hot water will overflow or spray out, causing scalding. To add water during heating, first turn off the kettle, then add water after the maximum water level mark is at or around boil-dry.
- The kettle can only be used for boiling water. Do not use it to heat other things such as seaweed, eggs, soy milk, tea leaves, or Chinese herbal medicine, or to boil water with sugar, salt, or other seasonings.
- Please remove the kettle from the base when adding water, and move away any excess water from the bottom of the kettle before placing it back onto its base to avoid spillage on the connector.
- Do not touch the hot surface of the kettle when it is in use. Do not touch the lid or the spout at the end of the. To avoid the risk of burns, do not use low-quality power strips with thin pins.
- Do not immerse the kettle in water nor sprinkle water on it. Do not lift, shake, move, or tip the kettle when using it.
- Do not use the kettle outdoors or in a humid environment, such as a bathroom or kitchen.
- This appliance is intended to be used in household and similar applications such as:
  - staff kitchen areas in shops, offices and other working environments;
  - farm houses;
  - by clients in hotels, motels and other residential type environments;
  - bed and breakfast type environments.
- The kettle is not to be used with the stand provided.

Product Overview

Read the manual carefully before use, and retain it for future reference.

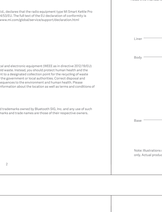

Note: Illustrations of product, accessories, and user interface in the user manual are for reference purposes only. Actual product and functions may vary due to product enhancements.

How to Use

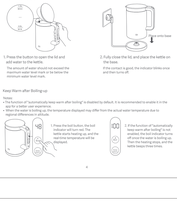

1. Press the button to open the lid and add water to the kettle.

Note: Make sure the water level does not exceed the maximum water level mark or be below the minimum water level mark.

2. Close the lid and place the kettle on the base.

3. Fully close the lid, and place the kettle on the base.

Keep Warm after Boiling-up

Note:

- The maximum recommended keep-warm time is 2 hours. You can change the duration in the app.
- Heating the empty kettle will activate the dry protection feature and turn off the display. Cool the kettle down to room temperature, then add water to use it.

Keep Warm after Heating up to a Set Temperature

Notes:

- When using the keep-warm function, the water level should be between the maximum and minimum water level marks. The temperature fluctuation range for this function is ±2°C, and it will increase if the water level is below the minimum water level mark.
- There are 5 preset keep-warm temperature levels (40°C, 50°C, 60°C, 70°C, and 80°C) by default. The set temperature levels can be modified in the app.
- The kettle will enter the keep-warm mode if the temperature levels is 5 hours. You can change the duration in the app.
- Heating the empty kettle will activate the dry protection feature and turn off the display. Cool the kettle down to room temperature, then add water to use it.

Maintenance and Descaling

Clean the kettle regularly to avoid scale buildup and ensure optimal performance.

Note: Do not use abrasive cleaning agents, such as steel wool, to clean the kettle. Do not immerse the base in water.

Descaling

1. Add a descaling agent to the kettle and fill it with water to the maximum water level mark.
2. Select the boil function and let the kettle boil.
3. Let the kettle sit for 30 minutes after boiling.
4. Empty the kettle and rinse it thoroughly with water.

Cleaning the Filter

1. Remove the filter.
2. Clean the filter with a soft brush.
3. Reinstall the filter.

Cleaning the Exterior

Wipe the exterior of the kettle with a damp cloth and then dry it with a soft cloth.

Connect with Mi Home/Xiaomi Home App

This product works with Mi Home/Xiaomi Home app. Control your device with Mi Home/Xiaomi Home app.

Scan the QR code to download and install the Mi Home/Xiaomi Home app. Alternatively, search for "Mi Home/Xiaomi Home" in the app Store to download and install the app.

Open Mi Home/Xiaomi Home app, tap "+" on the upper right, and then follow prompts to add your device.

1. Tap app in Mi Home/Xiaomi Home app or Europe (except for Russia). The name of the app may vary depending on your region.
2. Slide down on the device screen to clear up the cache.

Note: The version of the app might have been updated; please follow the instructions based on the current app version.

Disable the Bluetooth function. Press and hold the button for 3 seconds.

Enable the Bluetooth function. Press and hold the button for 3 seconds.

If the smart kettle is powered on and connected to the network, you can control the smart kettle via the app.

Open the Mi Home/Xiaomi Home app, tap "+" on the upper right, and then follow prompts to add your device.

Note: The version of the app might have been updated; please follow the instructions based on the current app version.

Cleaning & Maintenance

After using, turn off the kettle, unplug, wipe out any remaining sediment with a damp cloth.

Scan the QR code to download and install the Mi Home/Xiaomi Home app. Alternatively, search for "Mi Home/Xiaomi Home" in the app Store to download and install the app.

Open Mi Home/Xiaomi Home app, tap "+" on the upper right, and then follow prompts to add your device.

1. Tap app in Mi Home/Xiaomi Home app or Europe (except for Russia). The name of the app may vary depending on your region.
2. Slide down on the device screen to clear up the cache.

Note: The version of the app might have been updated; please follow the instructions based on the current app version.

Keep Warm after Lifting Kettle

When you lift the kettle and then place it back onto the base, the kettle can continue to work for keeping warm. The indicator blinks 3 times and the kettle resumes keeping warm for the set temperature. To use the function, you set a temperature first and then enable "Remember keep warm temperature after lifting kettle" in the app.

Note:

- The function of "Remember keep warm temperature after lifting kettle" is disabled by default. It is recommended to enable it in the app if you frequently lift the kettle and the set use is within 10 degrees.
- When the function of "Remember keep warm temperature after lifting kettle" will be disabled when setting cold water.

Descaling

Descale the kettle regularly to avoid scale buildup and ensure optimal performance.

Note: Do not use abrasive cleaning agents, such as steel wool, to clean the kettle. Do not immerse the base in water.

1. Add a descaling agent to the kettle and fill it with water to the maximum water level mark.
2. Select the boil function and let the kettle boil.
3. Let the kettle sit for 30 minutes after boiling.
4. Empty the kettle and rinse it thoroughly with water.

Cleaning the Filter

1. Remove the filter.
2. Clean the filter with a soft brush.
3. Reinstall the filter.

Cleaning the Exterior

Wipe the exterior of the kettle with a damp cloth and then dry it with a soft cloth.

Troubleshooting

Fault	Possible Causes	Solution
Display doesn't light up	Power outlet is damaged or doesn't make proper contact	Replace power outlet
	Power plug is not properly plugged in	Properly plug in the power plug
	Power plug is deformed	Contact after-sales service
	Base is not genuine	Use the base that came with the kettle
Display error code	Error code E1: Faulty temperature sensor	Contact after-sales service
	Error code E2: Overheated	Contact after-sales service
Kettle does not heat	Faulty boil button	Contact after-sales service
	Faulty heating element	Contact after-sales service
	Faulty PCB	Contact after-sales service
Water does not boil or not dry boiling	Faulty control board	Contact after-sales service
	Power failure or kettle is disabled	Faulty power supply
Poor connection with base	Faulty control board	Contact after-sales service

Specifications

Model	MI Smart Kettle Pro
Model	MJHWSH02YM
Wireless Connectivity	Bluetooth Low Energy
Operation Frequency	2402-2480 MHz
Maximum Output Power	<10 dBm
Rated Voltage	220-240 V~
Rated Frequency	50-60 Hz
Rated Power	1800 W
Item Dimensions	294 × 185 × 220 mm
Capacity	1.5 L
Net Weight	1.2 kg

Electrical Diagram

WARRANTY NOTICE

Thank you for choosing Mi Smart Kettle Pro. To protect your rights and interests, please read the following warranty notice carefully before using the product and keep it properly for future use.

1. LIMITED PRODUCT WARRANTY

We/We warrant that the products we/we sell are free from defects in materials and workmanship under normal use and use in accordance with the instructions and recommendations in the user manual.

The limited warranty period is related to the date we/we are promised by issued the invoice for the product. If the invoice cannot be provided, the limited warranty period is related to the date of manufacture.

2. WARRANTY EXCLUSION

Xiaomi warrants to the original purchaser that its Xiaomi Product will be free from defects in materials and workmanship for the duration of the limited warranty period, subject to the following exclusions:

Xiaomi's sole and exclusive liability for any breach of warranty or any other claim in connection with its Xiaomi Products shall be limited to the repair, replacement or refund of the defective or damaged Xiaomi Product, at Xiaomi's option.

Xiaomi shall not be liable for damages arising from non-compliance with the instructions related to the use of the Product.

3. WARRANTY EXCLUSIONS

Xiaomi shall not be liable under the limited warranty if:

(a) The purchaser or a third party has attempted to repair, modify or adjust the Xiaomi Product without Xiaomi's authorization;

(b) The Product is damaged during transportation, or the device has fallen and been damaged;

(c) The Product has been subjected to abnormal physical or electrical stress, misuse, abuse, negligence, or accident, including but not limited to physical damage, corrosion caused by normal wear and tear, or the use of the Product with products not manufactured or approved by Xiaomi;

(d) The Product has been used in conjunction with accessories or parts or has had accessories or parts installed that do not meet Xiaomi's specifications;

(e) The Product has been used for commercial purposes or subjected to unusual operating conditions;

(f) The Product has been disassembled, repaired or serviced by anyone other than Xiaomi or Xiaomi's authorized service center;

(g) The Product's serial number has been removed, defaced or rendered illegible;

(h) The Product's warranty seal has been removed, defaced or rendered illegible;

(i) The Product's warranty period has expired;

(j) The Product is damaged by force majeure, including but not limited to fire, flood, earthquake, lightning strike, typhoon, tornado, hurricane, volcanic eruption, tsunami, explosion, war, terrorist attack, riot, or civil unrest;

(k) The Product is damaged by external factors, including but not limited to power surges, voltage fluctuations, or exposure to extreme temperatures or humidity;

(l) The Product is damaged by contact with liquids, including but not limited to water, coffee, tea, or other beverages;

(m) The Product is damaged by pests, including but not limited to insects, rodents, or other animals;

(n) The Product is damaged by improper storage, including but not limited to storage in a location that is too hot, too cold, too humid, or too dry;

(o) The Product is damaged by improper maintenance, including but not limited to failure to clean or maintain the Product according to the instructions provided in the user manual;

(p) The Product is damaged by the use of consumables or accessories that are not compatible with the Product or that are not recommended by Xiaomi;

(q) The Product is damaged by the use of software or applications that are not provided by Xiaomi or that are not compatible with the Product;

(r) The Product is damaged by the use of the Product in a manner that is not intended by Xiaomi, including but not limited to the use of the Product for commercial purposes or in a manner that is not consistent with its intended use;

(s) The Product is damaged by the use of the Product in a location that is not suitable for its use, including but not limited to locations that are too small, too cramped, or too dangerous;

(t) The Product is damaged by the use of the Product in a manner that is not consistent with the instructions provided in the user manual, including but not limited to the use of the Product in a manner that is not consistent with the instructions provided in the user manual;

(u) The Product is damaged by the use of the Product in a manner that is not consistent with the instructions provided in the user manual, including but not limited to the use of the Product in a manner that is not consistent with the instructions provided in the user manual;

(v) The Product is damaged by the use of the Product in a manner that is not consistent with the instructions provided in the user manual, including but not limited to the use of the Product in a manner that is not consistent with the instructions provided in the user manual;

(w) The Product is damaged by the use of the Product in a manner that is not consistent with the instructions provided in the user manual, including but not limited to the use of the Product in a manner that is not consistent with the instructions provided in the user manual;

(x) The Product is damaged by the use of the Product in a manner that is not consistent with the instructions provided in the user manual, including but not limited to the use of the Product in a manner that is not consistent with the instructions provided in the user manual;

(y) The Product is damaged by the use of the Product in a manner that is not consistent with the instructions provided in the user manual, including but not limited to the use of the Product in a manner that is not consistent with the instructions provided in the user manual;

(z) The Product is damaged by the use of the Product in a manner that is not consistent with the instructions provided in the user manual, including but not limited to the use of the Product in a manner that is not consistent with the instructions provided in the user manual.

4. DISCLAIMER OF LIABILITY

To the fullest extent permitted by applicable law, all implied warranties (including warranties of merchantability and fitness for a particular purpose) will have a limited duration equal to the maximum duration of this limited warranty. Some jurisdictions do not allow limitations on the duration of an implied warranty, so the above limitation will not be applied to you.

5. GENERAL PROVISION

Except to the extent prohibited by applicable law, this limited warranty is the sole and exclusive warranty for the Product and replaces all other warranties or conditions, expressed or implied, including warranties or conditions of merchantability and fitness for a particular purpose. We/We neither assume nor authorize any other person to assume for us any other liability in connection with the sale, installation, maintenance or use of our Products.

6. HOW TO OBTAIN WARRANTY SERVICE

To obtain warranty service, you must contact the Product. In its original packaging or similar packaging providing an equivalent degree of protection, to an authorized service center. Proof of purchase in the form of a bill of sale or receipt, which you have, must be presented in order to receive warranty service. Contact Xiaomi customer support to find out where you can drop off your Product for warranty service. Some countries may require the Product to be returned to the dealer from which the purchase was made. In such countries, you are responsible for transporting the Product to the service center. Xiaomi will pay for the return of the Product to you if it is found to be eligible for warranty service. Xiaomi is not responsible for any damage to or loss of any software, data or other content you store on the Product during a repair, including if the repair is performed by an authorized service center.

7. EXCLUSIONS AND LIMITATIONS

Unless otherwise stipulated by law, this Limited Warranty applies only to the Products manufactured by or for Xiaomi and identifiable by the trademarks, trade name or "Xiaomi" or "Mi" logo.

This Limited Warranty does not apply to: (a) consumables, such as batteries, unless their capacity falls below 80% of the rated capacity and the battery is defective, or (b) damage caused by use with non-Xiaomi Products or (c) damage caused by accident, abuse, misuse, liquid contact, fire, earthquake or external causes or (d) damage caused by an attempted unauthorized repair or (e) any shipping damage (such damage should be reported to the shipping company) or (f) damage caused by normal wear and tear or (g) the use of the Product beyond the duration of the applicable warranty period.

When Xiaomi provides a replacement unit, the replacement unit will be warranted for the remainder of the original warranty period or 30 days, whichever is longer.

8. LIMITATION OF LIABILITY

Xiaomi's liability for any defective Product is limited to the repair, replacement or refund of the purchase price paid, at Xiaomi's option. Xiaomi does not accept liability beyond the remedies set out in this Limited Warranty.

Xiaomi is not liable for any incidental or consequential damages or loss, including but not limited to loss of data, software, profits, lost savings or any other consequential, special, indirect or incidental damages arising out of or in connection with this Limited Warranty, its interpretation or the performance or breach thereof, even if Xiaomi or its representatives have been advised of the possibility of such damages, and even if any remedy fails of its essential purpose.

Xiaomi is not liable for claims made against you by a third party, except to the extent that liability may not be excluded or limited as a matter of law.

9. GOVERNING LAW

This Limited Warranty is governed by the laws of the country where the Product was purchased, without regard to its conflict of laws principles.

10. CONTACT US

Visit Xiaomi's support website at https://www.mi.com/en/service/warranty/ for more information about warranty coverage and how to obtain warranty service.

Verwendung

Hinweis: Abbildungen der Produkte, des Zubehörs und der Benutzeroberfläche in der Benutzerhandbuch dienen nur als Referenz. Die tatsächlichen Produkte und Funktionen können aufgrund von Produktverbesserungen variieren.

Wartung und Reinigung

Reinigen Sie den Wasserkocher regelmäßig, um Kalkablagerungen zu vermeiden und eine optimale Leistung zu gewährleisten.

Hinweis: Verwenden Sie keine Scheuermittel, wie z. B. Stahlwolle, um den Wasserkocher zu reinigen. Tauchen Sie den Sockel nicht in Wasser.

Entkalken

1. Geben Sie ein Entkalkungsmittel in den Wasserkocher und füllen Sie ihn bis zur maximalen Wasserstandsmarke mit Wasser.
2. Wählen Sie die Kochfunktion und lassen Sie den Wasserkocher kochen.
3. Lassen Sie den Wasserkocher nach dem Kochen 30 Minuten stehen.
4. Leeren Sie den Wasserkocher und spülen Sie ihn gründlich mit Wasser aus.

Reinigen des Filters

1. Entfernen Sie den Filter.
2. Reinigen Sie den Filter mit einer weichen Bürste.
3. Setzen Sie den Filter wieder ein.

Reinigen des Äußeren

Wischen Sie das Äußere des Wasserkochers mit einem feuchten Tuch ab und trocknen Sie ihn anschließend mit einem weichen Tuch ab.

Mit der Mi Home-/Xiaomi Home-App verbinden

Dieses Produkt funktioniert mit der Mi Home-/Xiaomi Home-App. Steuern Sie Ihr Gerät mit der Mi Home-/Xiaomi Home-App.

Scannen Sie den QR-Code, um die App Mi Home/Xiaomi Home herunterzuladen und zu installieren. Alternativ können Sie im App Store nach „Mi Home/Xiaomi Home" suchen, um die App herunterzuladen und zu installieren.

Öffnen Sie die Mi Home-/Xiaomi Home-App, tippen Sie auf das „+" oben rechts und befolgen Sie dann die Anweisungen, um Ihr Gerät hinzuzufügen.

1. In Europa (außer in Russland) wird die App unter dem Namen Xiaomi Home angezeigt. Der Name der App kann je nach Region variieren.
2. Wischen Sie auf dem Bildschirm des Geräts nach unten, um den Cache zu leeren.

Hinweis: Die Version der App wurde möglicherweise aktualisiert; befolgen Sie die Anweisungen zur aktuellen App-Version.

Deaktivieren der Bluetooth-Funktion: Die Taste gedrückt halten.

Aktivieren der Bluetooth-Funktion: Die Taste gedrückt halten.

Wenn der Wasserkocher eingeschaltet und mit dem Netzwerk verbunden ist, können Sie ihn über die App steuern.

Öffnen Sie die Mi Home-/Xiaomi Home-App, tippen Sie auf das „+" oben rechts und befolgen Sie dann die Anweisungen, um Ihr Gerät hinzuzufügen.

Hinweis: Die Version der App wurde möglicherweise aktualisiert; befolgen Sie die Anweisungen zur aktuellen App-Version.

Reinigung & Wartung

1. Klaren Essig einwirken lassen

Füllen Sie Essig bis zur maximalen Markierung ein und lassen Sie ihn 30 Minuten einwirken.

2. Klaren Essig ausgießen.

Gießen Sie den Essig aus und spülen Sie den Wasserkocher gründlich mit Wasser aus.

3. Wasser kochen, um den Wasserkocher zu reinigen.

Füllen Sie den Wasserkocher mit Wasser bis zur maximalen Markierung und kochen Sie das Wasser.

4. Den Wasserkocher trocken waschen und ausgießen.

Die Außenseite des Wasserkochers mit einem feuchten Tuch abwischen und anschließend mit einem trockenen, glatten Tuch trocknen.

Schaltplan

Vorsichtsmaßnahmen

- Vergewissern Sie sich, dass der Wasserkocher ausgeschaltet ist, und ziehen Sie den Netzstecker, bevor Sie ihn reinigen oder warten.
- Verwenden Sie keine Scheuermittel, wie z. B. Stahlwolle, um den Wasserkocher zu reinigen. Tauchen Sie den Sockel nicht in Wasser.
- Verwenden Sie keine Reinigungsmittel, die Chlor, Ammoniak oder Alkohol enthalten, um Verfärbungen oder Schäden zu vermeiden.
- Lassen Sie den Wasserkocher vollständig trocknen, bevor Sie ihn wieder zusammenbauen oder verwenden.
- Wenden Sie sich bei Problemen, die Sie nicht selbst beheben können, an den Kundendienst von Xiaomi oder an einen autorisierten Reparaturdienst.

Spezifikationen

Modell	MI Intelligenter Wasserkocher Pro
Modell	MJHWSH02YM
Wi-Fi-Verbindung	Bluetooth Low Energy
Betriebsfrequenz	2402-2480 MHz
Maximale Ausgangsleistung	<10 dBm
Nennspannung	220-240 V~
Nennfrequenz	50-60 Hz
Nennleistung	1800 W
Artikelmaße	294 × 185 × 220 mm
Leistung	1,5 L
Nettogewicht	1,2 kg

Fehlerbehebung

Fehler	Mögliche Ursachen	Lösung
Anzeige leuchtet nicht auf	Steckdose ist beschädigt oder der Kontakt ist nicht gut	Steckdose austauschen
	Netzstecker ist nicht ordnungsgemäß eingesteckt	Netzstecker ordnungsgemäß einstecken
	Netzstecker ist deformiert	Kundendienst kontaktieren
	Sockel ist nicht original	Mit dem Wasserkocher mitgelieferten Sockel verwenden
Fehlercode anzeigen	Fehlercode E1: Defekter Temperatursensor	Kundendienst kontaktieren
	Fehlercode E2: Überhitzt	Kundendienst kontaktieren
Wasserkocher erhitzt sich nicht	Defekte Platine	Kundendienst kontaktieren
	Defekte Heizplatte	Kundendienst kontaktieren
	Defekte Steuerplatine	Kundendienst kontaktieren
Wasser kocht nicht oder nicht mehr trocken auf	Defekte Steuerplatine	Kundendienst kontaktieren
	Stromausfall oder Wasserkocher deaktiviert	Stromversorgung überprüfen
Schlechte Kontaktstelle	Defekte Steuerplatine	Kundendienst kontaktieren

Technische Spezifikationen

Modell	MI Intelligenter Wasserkocher Pro
Modell	MJHWSH02YM
Bluetooth-Version	Bluetooth Low Energy
Betriebsfrequenz	2402-2480 MHz
Maximale Ausgangsleistung	<10 dBm
Nennspannung	220-240 V~
Nennfrequenz	50-60 Hz
Nennleistung	1800 W
Abmessungen des Produkts	294 × 185 × 220 mm
Kapazität	1,5 L
Netto-Gewicht	1,2 kg

Schaltplan

GARANTIEERKLÄRUNG

DIESE GARANTIE GIBT IHNEN BESTIMMTE RECHTE UND INTERESSENRÄUME VERSCHIEDEN DER AUSÜBUNG DER GARANTIE. BITTE LESEN SIE DIESE GARANTIEERKLÄRUNG VOR DER VERWENDUNG DES PRODUKTS SORGFÄLTIG DURCH UND BEWAHREN SIE SIE FÜR ZUKÜNFTIGE ZWECKE AUF.

1. EINGESCHRÄNKTE PRODUKTGARANTIE

Wir garantieren, dass unsere verkauften Produkte frei von Material- und Verarbeitungsfehlern sind, wenn sie unter normalen Bedingungen und gemäß den Anweisungen und Empfehlungen im Benutzerhandbuch verwendet werden.

Der eingeschränkte Garantiezeitraum bezieht sich auf das Datum, an dem wir/wir für das Produkt eine Rechnung ausgestellt haben. Wenn die Rechnung nicht vorgelegt werden kann, bezieht sich der eingeschränkte Garantiezeitraum auf das Herstellungsdatum.

2. GARANTIEAUSSCHLUSS

Xiaomi garantiert dem ursprünglichen Käufer, dass sein Xiaomi-Produkt während der Dauer des eingeschränkten Garantiezeitraums frei von Material- und Verarbeitungsfehlern ist, vorbehaltlich der folgenden Ausschlüsse:

Die alleinige und ausschließliche Haftung von Xiaomi für Verstöße gegen die Garantie oder andere Ansprüche im Zusammenhang mit seinen Xiaomi-Produkten beschränkt sich nach Wahl von Xiaomi auf die Reparatur, den Ersatz oder die Rückerstattung des defekten oder beschädigten Xiaomi-Produkts.

Xiaomi haftet nicht für Schäden, die durch die Nichteinhaltung der Anweisungen zur Verwendung des Produkts entstehen.

3. AUSSCHLÜSSE DER GARANTIE

Xiaomi haftet nicht im Rahmen der Garantie, wenn:

(a) der Käufer oder ein Dritter versucht hat, das Produkt ohne Genehmigung von Xiaomi zu reparieren, zu modifizieren oder anzupassen;

(b) das Produkt während des Transports beschädigt wurde oder das Gerät gefallen und beschädigt wurde;

(c) das Produkt übermäßigen physischen oder elektrischen Belastungen, Missbrauch, Misshandlung, Fahrlässigkeit oder Unfällen ausgesetzt war, einschließlich, aber nicht beschränkt auf physische Schäden, Korrosion durch normale Abnutzung oder die Verwendung des Produkts mit Produkten, die nicht von Xiaomi hergestellt oder genehmigt wurden;

(d) das Produkt in Verbindung mit Zubehör oder Teilen verwendet wurde oder Zubehör oder Teile installiert wurden, die nicht den Spezifikationen von Xiaomi entsprechen;

(e) das Produkt für kommerzielle Zwecke oder unter ungewöhnlichen Betriebsbedingungen verwendet wurde;

(f) das Produkt von jemand anderem als Xiaomi oder einem autorisierten Xiaomi-Kundendienstzentrum zerlegt, repariert oder gewartet wurde;

(g) die Seriennummer des Produkts entfernt, unkenntlich gemacht oder unleserlich gemacht wurde;

(h) das Garantiesiegel des Produkts entfernt, unkenntlich gemacht oder unleserlich gemacht wurde;

(i) die Garantiezeit des Produkts abgelaufen ist;

(j) das Produkt durch höhere Gewalt beschädigt wurde, einschließlich, aber nicht beschränkt auf Feuer, Überschwemmung, Erdbeben, Blitzschlag, Taifun, Tornado, Hurrikan, Vulkanausbruch, Tsunami, Explosion, Krieg, Terroranschlag, Aufruhr oder Unruhen;

(k) das Produkt durch externe Faktoren beschädigt wurde, einschließlich, aber nicht beschränkt auf Stromstöße, Spannungsschwankungen oder Einwirkung extremer Temperaturen oder Luftfeuchtigkeit;

(l) das Produkt durch Kontakt mit Flüssigkeiten beschädigt wurde, einschließlich, aber nicht beschränkt auf Wasser, Kaffee, Tee oder andere Getränke;

(m) das Produkt durch Schädlinge beschädigt wurde, einschließlich, aber nicht beschränkt auf Insekten, Nagetiere oder andere Tiere;

(n) das Produkt durch unsachgemäße Lagerung beschädigt wurde, einschließlich, aber nicht beschränkt auf die Lagerung an einem Ort, der zu heiß, zu kalt, zu feucht oder zu trocken ist;

(o) das Produkt durch unsachgemäße Wartung beschädigt wurde, einschließlich, aber nicht beschränkt auf das Versäumnis, das Produkt gemäß den Anweisungen im Benutzerhandbuch zu reinigen oder zu warten;

(p) das Produkt durch die Verwendung von Verbrauchsmaterialien oder Zubehör beschädigt wurde, die nicht mit dem Produkt kompatibel sind oder nicht von Xiaomi empfohlen werden;

(q) das Produkt durch die Verwendung von Software oder Anwendungen beschädigt wurde, die nicht von Xiaomi bereitgestellt werden oder nicht mit dem Produkt kompatibel sind;

(r) das Produkt durch die Verwendung des Produkts auf eine Weise beschädigt wurde, die nicht von Xiaomi vorgesehen ist, einschließlich, aber nicht beschränkt auf die Verwendung des Produkts für kommerzielle Zwecke oder auf eine Weise, die nicht mit seiner vorgesehenen Verwendung übereinstimmt;

(s) das Produkt durch die Verwendung des Produkts an einem Ort beschädigt wurde, der für seine Verwendung nicht geeignet ist, einschließlich, aber nicht beschränkt auf Orte, die zu klein, zu beengt oder zu gefährlich sind;

(t) das Produkt durch die Verwendung des Produkts auf eine Weise beschädigt wurde, die nicht mit den in der Bedienungsanleitung bereitgestellten Anweisungen übereinstimmt, einschließlich, aber nicht beschränkt auf die Verwendung des Produkts auf eine Weise, die nicht mit den in der Bedienungsanleitung bereitgestellten Anweisungen übereinstimmt;

(u) das Produkt durch die Verwendung des Produkts auf eine Weise beschädigt wurde, die nicht mit den in der Bedienungsanleitung bereitgestellten Anweisungen übereinstimmt, einschließlich, aber nicht beschränkt auf die Verwendung des Produkts auf eine Weise, die nicht mit den in der Bedienungsanleitung bereitgestellten Anweisungen übereinstimmt;

(v) das Produkt durch die Verwendung des Produkts auf eine Weise beschädigt wurde, die nicht mit den in der Bedienungsanleitung bereitgestellten Anweisungen übereinstimmt, einschließlich, aber nicht beschränkt auf die Verwendung des Produkts auf eine Weise, die nicht mit den in der Bedienungsanleitung bereitgestellten Anweisungen übereinstimmt;

(w) das Produkt durch die Verwendung des Produkts auf eine Weise beschädigt wurde, die nicht mit den in der Bedienungsanleitung bereitgestellten Anweisungen übereinstimmt, einschließlich, aber nicht beschränkt auf die Verwendung des Produkts auf eine Weise, die nicht mit den in der Bedienungsanleitung bereitgestellten Anweisungen übereinstimmt;

(x) das Produkt durch die Verwendung des Produkts auf eine Weise beschädigt wurde, die nicht mit den in der Bedienungsanleitung bereitgestellten Anweisungen übereinstimmt, einschließlich, aber nicht beschränkt auf die Verwendung des Produkts auf eine Weise, die nicht mit den in der Bedienungsanleitung bereitgestellten Anweisungen übereinstimmt;

(y) das Produk